

รายงานประจำปี 2563 ANNUAL REPORT 2020



สำนักงานตรวจบัญชีสหกรณ์ร้อยเอ็ด
Roiet Cooperative Auditing Office
<http://roiet.cad.go.th>

คำนำ

สำนักงานตรวจบัญชีสหกรณ์ร้อยเอ็ด เป็นหน่วยงานราชการในสังกัดกรมตรวจบัญชีสหกรณ์ กระทรวงเกษตรและสหกรณ์ มีหน้าที่ในการขับเคลื่อนภารกิจของกรมตรวจบัญชีสหกรณ์ให้บรรลุเป้าหมาย ซึ่งได้เริ่มขับเคลื่อนยุทธศาสตร์ด้วยการใช้โมเดลนวัตกรรมเพื่อสร้างข้อมูลที่มีคุณค่า “Innovation for Valuable Information” มาตั้งแต่ปี 2560 โดยมุ่งเน้นให้นำข้อมูลมาใช้สนับสนุนการตัดสินใจ และสนับสนุนสหกรณ์และเกษตรกรให้มีความพร้อมก้าวสู่ประเทศไทย 4.0 ได้อย่างเป็นรูปธรรม พร้อมทั้งพัฒนาระบบการสอบบัญชีสหกรณ์ ระบบควบคุมคุณภาพงานสอบบัญชีสหกรณ์ทั้งภาครัฐและภาคเอกชน การสร้างความแข็งแกร่งด้านการเงินการบัญชีแก่สหกรณ์และกลุ่มเกษตรกร เสริมสร้างธรรมาภิบาลของสหกรณ์ที่จดทะเบียนในจังหวัดร้อยเอ็ด พร้อมทั้งส่งเสริมให้ความรู้ด้านการเงินการบัญชีแก่บุคลากรของสถาบันเกษตรกร กลุ่มเกษตรกร เยาวชนและประชาชนทั่วไป เพื่อส่งเสริมให้สถาบันเกษตรกรและชุมชนมีความเข้มแข็ง โปร่งใส เป็นอิสระ สามารถพึ่งพาตนเองได้อย่างยั่งยืน

รายงานประจำปีจัดทำขึ้น โดยมีวัตถุประสงค์เพื่อเผยแพร่ถึงอำนาจหน้าที่ความรับผิดชอบ การแบ่งส่วนราชการ งบประมาณ อัตรากำลัง ผลการปฏิบัติงานในรอบปีงบประมาณ 2563 ของสำนักงานตรวจบัญชีสหกรณ์ร้อยเอ็ด พร้อมทั้งเผยแพร่ วิสัยทัศน์ พันธกิจ เป้าประสงค์ ยุทธศาสตร์ของกรมตรวจบัญชีสหกรณ์

สำนักงานตรวจบัญชีสหกรณ์ร้อยเอ็ด หวังเป็นอย่างยิ่งว่ารายงานประจำปีฉบับนี้จะเป็นประโยชน์ต่อทุกท่านตามสมควร

สำนักงานตรวจบัญชีสหกรณ์ร้อยเอ็ด
มกราคม 2564

สารบัญ

เรื่อง

หน้า

วิสัยทัศน์ พันธกิจ ยุทธศาสตร์และค่านิยมกรมตรวจบัญชีสหกรณ์	1
โครงสร้างกรมตรวจบัญชีสหกรณ์	4
ประวัติสำนักงานตรวจบัญชีสหกรณ์ร้อยเอ็ด	5
บทบาทและภารกิจ	6
อัตรากำลัง	10
การบริหารงบประมาณ	11
ปริมาณสหกรณ์และกลุ่มเกษตรกรในจังหวัดร้อยเอ็ด	14
ผลการปฏิบัติงานตาม Road map ปี 2563	15
การให้บริการโปรแกรมระบบบัญชีครบวงจร	20
สถานภาพทั่วไป ฐานะการเงินและผลการดำเนินงานของสหกรณ์และกลุ่มเกษตรกร ปี 2563	21
ประมวลภาพกิจกรรม	
สถานที่ท่องเที่ยวจังหวัดร้อยเอ็ด	

วิสัยทัศน์ พันธกิจ ยุทธศาสตร์และค่านิยม

วิสัยทัศน์ (Vision)

“ภายในปี 2565 สหกรณ์และเกษตรกรมีความเข้มแข็งด้านการเงินการบัญชีที่มีคุณภาพ เชื่อถือได้”

พันธกิจ (Missions)

1. ตรวจสอบบัญชีและควบคุมคุณภาพการสอบบัญชีสหกรณ์ให้เป็นไปตามมาตรฐานที่กำหนด
2. พัฒนาการบริหารจัดการด้านการเงินการบัญชีแก่สหกรณ์ กลุ่มเกษตรกร และวิสาหกิจชุมชน
3. กำกับการสอบบัญชีสหกรณ์ที่ดำเนินการโดยผู้สอบบัญชีรับอนุญาตและบุคคลอื่น
4. พัฒนาเทคโนโลยีดิจิทัลและการเตือนภัยทางการเงินสหกรณ์
5. ถ่ายทอดความรู้ด้านการตรวจสอบกิจการและการจัดทำบัญชีแก่เกษตรกรและประชาชนทั่วไป

ภารกิจตามกฎหมาย (Law requirement duty)

1. ตรวจสอบบัญชีและกำกับการสอบบัญชี
2. กำหนดระบบบัญชีและมาตรฐานการสอบบัญชี
3. ถ่ายทอดความรู้และส่งเสริมการจัดทำบัญชี
4. จัดทำรายงานภาวะเศรษฐกิจของสหกรณ์

กลยุทธ์ที่ 1 พัฒนาความเข้มแข็งด้านการเงินการบัญชีแก่สหกรณ์
และสถาบันเกษตรกร

- สร้างจิตสำนึกในการเป็นผู้บริหารสหกรณ์ที่ดี
แก่คณะกรรมการสหกรณ์
- พัฒนาสมรรถนะฝ่ายบริหารสหกรณ์ให้สามารถใช้ข้อมูล
การเงินการบัญชี เพื่อบริหารสหกรณ์อย่างมืออาชีพ
- พัฒนาผู้บริหารสหกรณ์ให้มีความสามารถในการกำกับ
และติดตามการปฏิบัติงานของฝ่ายจัดการ
- ผลักดันให้สหกรณ์ใช้ประโยชน์จากรายงาน
การตรวจสอบบัญชีและรายงานการตรวจสอบกิจการ

กลยุทธ์ที่ 2 ส่งเสริมและพัฒนาศักยภาพการจัดทำบัญชีเกษตรกร

- สร้างความตระหนักรู้ประโยชน์การจัดทำบัญชีแก่เกษตรกร
- เสริมสร้างวินัยทางการเงินภาคครัวเรือน
- ปรับเปลี่ยนการประกอบอาชีพโดยใช้ข้อมูลทางบัญชี
- ส่งเสริมการจัดทำบัญชีแก่กลุ่มเป้าหมายตามโครงการ
อันเนื่องมาจากพระราชดำริ
- ส่งเสริมการพัฒนาเครือข่ายด้านบัญชี

กลยุทธ์ที่ 3 พัฒนาระบบการบริหารจัดการสู่องค์กรดิจิทัล

- ปรับปรุงโครงสร้างและระบบการบริหารจัดการองค์กร
ให้ตอบสนองต่อการเปลี่ยนแปลงของสหกรณ์ และ
สถาบันเกษตรกร
- บริหารจัดการทรัพยากรบุคคลและสร้างแรงจูงใจ
เพื่อรองรับวิกฤติกำลังคน
- พัฒนาเทคโนโลยีดิจิทัลและเสริมสร้างสมรรถนะ
ผู้สอบบัญชีเพื่อการสอบบัญชีแบบมืออาชีพ
- ส่งเสริมและสนับสนุนการวิจัยและพัฒนา
- สร้างภาคีเครือข่ายและการมีส่วนร่วมของทุกภาคส่วน
- สนับสนุนการจัดทำแผนการบริหารความต่อเนื่อง
เพื่อเตรียมความพร้อมต่อสภาวะวิกฤต

ค่านิยม (Value)



โครงสร้างกรมตรวจบัญชีสหกรณ์



ประวัติสำนักงานตรวจบัญชีสหกรณ์ร้อยเอ็ด

สำนักงานตรวจบัญชีสหกรณ์ร้อยเอ็ด สังกัด สำนักงานตรวจบัญชีสหกรณ์ที่ 4 กรมตรวจบัญชีสหกรณ์ กระทรวงเกษตรและสหกรณ์ ได้จัดตั้งขึ้นเมื่อปี พ.ศ. 2524 โดยเช่าอาคารเอกชนเป็นที่ทำการสำนักงาน จนถึงวันที่ 1 มิถุนายน 2543 ได้ย้ายมาอยู่อาคารสำนักงานซึ่งได้รับงบประมาณก่อสร้างเป็นอาคารสำนักงาน 2 ชั้น จำนวน 1 หลัง พร้อมบ้านพักข้าราชการระดับ 7 – 8 จำนวน 2 หลัง บ้านพักข้าราชการระดับ 5 – 6 จำนวน 5 หลัง และบ้านพักข้าราชการแบบทาว์นเฮ้าส์ ขนาด 4 ครอบครั้ว โดยได้รับความอนุเคราะห์ให้ใช้ที่ดินจากกรมส่งเสริมสหกรณ์ มีเนื้อที่ 2 ไร่ 3 งาน 14 ตารางวา ที่อยู่ปัจจุบัน ถนนเทวภิบาล ตำบลในเมือง อำเภอเมือง จังหวัดร้อยเอ็ด 45000 โทร. 0 - 4351 - 1888 Fax. 0 - 4351 - 5600



155/25 ถนนเทวภิบาล ตำบลในเมือง อำเภอเมืองร้อยเอ็ด จังหวัดร้อยเอ็ด รหัสไปรษณีย์ 45000

หมายเลขติดต่อ

โทร. 0 - 4351 - 1888

โทรสาร 0 - 4351 - 5600

E-MAIL : Cadre@cad.go.th

Website : <https://roiet.cad.go.th>

วิสัยทัศน์

สำนักงานตรวจบัญชีสหกรณ์ร้อยเอ็ด

“เครือข่ายสัมพันธ์ดี มีความรู้ คู่คุณธรรม นำความสุข”



บทบาทและภารกิจ



งานบริหารทั่วไป

- กำหนดแผนปฏิบัติงาน งบประมาณและรายงานผลการปฏิบัติงานตามคำสั่งและนโยบายของกรมตรวจบัญชีสหกรณ์
- มีหน้าที่ความรับผิดชอบเกี่ยวกับการบริหารสำนักงานโดยใช้ระบบ Back office เช่น โปรแกรมระบบสารบรรณ โปรแกรมระบบวันลา ดำเนินการเกี่ยวกับการบริหารงานบุคคล โปรแกรมระบบการบริหารการเงินการคลังภาครัฐ (GFMIS) การบริหารงบประมาณ และการบริหารพัสดุ
- เพื่อบันทึกควบคุมและรายงานผลของรายการทรัพย์สิน หนี้สิน ทุน รายได้ และค่าใช้จ่ายที่เหมาะสม
- จัดให้มีการฝึกอบรมและสอนงานข้าราชการและพนักงานราชการในบังคับบัญชา
- ปฏิบัติราชการอื่นตามที่กรมตรวจบัญชีสหกรณ์ นายทะเบียนสหกรณ์และส่วนราชการอื่นมอบหมาย

งานตรวจสอบบัญชี สอนแนะนำการจัดทำบัญชีและวางรูปแบบบัญชี

- ตรวจสอบบัญชีสหกรณ์และกลุ่มเกษตรกรให้เป็นไปตามมาตรฐานการสอบบัญชีที่รับรองทั่วไป และถูกต้องตามกฎหมาย ระเบียบนายทะเบียนสหกรณ์และระเบียบ คำแนะนำของกรมตรวจบัญชีสหกรณ์
- กำกับดูแลงานสอบบัญชีสหกรณ์โดยผู้สอบบัญชีภาคเอกชน
- สอนแนะนำการจัดทำบัญชีและตรวจสอบบัญชีของสหกรณ์และกลุ่มเกษตรกร ให้เป็นไปตามกฎหมาย ระเบียบและมาตรฐานการสอบบัญชีที่รับรองทั่วไป
- วางระบบบัญชีและการควบคุมภายในที่เหมาะสมให้กับสหกรณ์และกลุ่มเกษตรกรจัดตั้งใหม่

งานมาตรฐานการสอบบัญชี

ควบคุมคุณภาพการสอบบัญชีโดยการสอบทาน และให้ความเห็นชอบในผลงานของผู้สอบบัญชีให้เป็นไปตามมาตรฐานการสอบบัญชี

สอบทานความถูกต้องของการกำหนดแนวทางการสอบบัญชี การปฏิบัติงานตรวจสอบ การแสดงความเห็นต่องบการเงิน และการจัดทำรายงานการสอบบัญชีของผู้สอบบัญชี จากกระดาษทำการ งบการเงินและการเปิดเผยข้อมูลรวมทั้งรายงานการสอบบัญชี

สอบทานวิเคราะห์และประเมินผลการดำเนินงานของสหกรณ์และกลุ่มเกษตรกร จากรายงานการสอบบัญชี งบการเงิน และกระดาษทำการของสหกรณ์และกลุ่มเกษตรกร

สรุปและแจ้งผลการวิเคราะห์ เพื่อให้สหกรณ์และกลุ่มเกษตรกรนำไปใช้ประโยชน์ในการบริหารจัดการ

งานชำระบัญชี

ตรวจสอบบัญชีของผู้ชำระบัญชีสหกรณ์และกลุ่มเกษตรกรที่เลิก เพื่อแสดงความเห็นต่องบการเงิน ณ วันรับมอบทรัพย์สิน และตรวจสอบรับรองรายงานการชำระบัญชี และรายการย่อของบัญชีที่ชำระ

งานพัฒนาเทคโนโลยีสารสนเทศการบัญชีและการสอบบัญชี

บันทึกข้อมูลตามระบบงานและประมวลผลข้อมูลการปฏิบัติงาน ตามกระบวนการตรวจสอบบัญชี

ประมวลผลข้อมูลภาวะเศรษฐกิจทางการเงินของสหกรณ์และกลุ่มเกษตรกร เพื่อจัดทำรายงานภาวะเศรษฐกิจทางการเงินรายจังหวัด

ใช้โปรแกรม CATS/ACL ช่วยตรวจสอบบัญชีสหกรณ์ที่ใช้โปรแกรมระบบบัญชีของกรมตรวจบัญชีสหกรณ์

แนะนำการใช้โปรแกรมระบบบัญชีสำหรับสหกรณ์ภาคการเกษตร และสหกรณ์นอกภาคการเกษตร

ติดตั้งแนะนำและให้ความรู้ ความเข้าใจการใช้งาน Application Smart 4M เพื่อเพิ่มศักยภาพสมาชิกและคณะกรรมการของสหกรณ์ในการบริหารจัดการสหกรณ์ให้มีประสิทธิภาพยิ่งขึ้น

การเพิ่มประสิทธิภาพการควบคุมคุณภาพงานสอบบัญชีสหกรณ์ ด้วยระบบกระดาษทำการอิเล็กทรอนิกส์ (Electronic Working Paper : EWP) เพื่อควบคุมคุณภาพงานสอบบัญชี ให้สามารถทำได้ทุกระยะอย่างทันเวลา และสามารถปฏิบัติงานได้ตามมาตรฐานงานสอบบัญชี

งานโครงการ

🌸 งานโครงการพัฒนาประสิทธิภาพโดยกำกับแนะนำ และฝึกอบรมด้านบริหารจัดการทางการเงินการบัญชีให้สหกรณ์และกลุ่มเกษตรกร เพื่อให้มีการควบคุมภายในที่ดีเพิ่มประสิทธิภาพในการป้องกันการทุจริต และลดข้อผิดพลาดทางการเงินการบัญชี

🌸 โครงการเสริมสร้างการจัดทำบัญชีครัวเรือนเพื่อการจัดการเศรษฐกิจระดับครัวเรือน โครงการพัฒนาเกษตรกรที่ทำบัญชีได้ใช้บัญชีเป็น และโครงการพัฒนาเกษตรกรที่ทำบัญชีอย่างยั่งยืน ภายใต้โครงการที่ร่วมบูรณาการกับหน่วยงานในสังกัดกระทรวงเกษตรและสหกรณ์ ประกอบด้วย โครงการระบบส่งเสริมการเกษตรแบบแปลงใหญ่ โครงการบริหารจัดการการผลิตสินค้าเกษตรตามแผนที่เกษตรเพื่อบริหารจัดการเชิงรุก (Agri-map) โครงการศูนย์เรียนรู้การเพิ่มประสิทธิภาพการผลิตสินค้าเกษตร (ศพก.) โครงการเกษตรอินทรีย์ และโครงการเกษตรทฤษฎีใหม่

🌸 ให้ความรู้แก่กลุ่มเป้าหมายในโครงการต่าง ๆ อาทิโครงการศิลปาชีพ โครงการคลินิกเกษตรเคลื่อนที่ โครงการจังหวัดเคลื่อนที่ เป็นต้น



รายนามหัวหน้าสำนักงานตรวจบัญชีสหกรณ์ร้อยเอ็ด

ลำดับ	ชื่อ - สกุล	ระยะเวลา
1	นายเสงี่ยม พัฒนาคน	1 มกราคม 2524 - 27 พฤษภาคม 2525
2	นายเจริญ ศรีแสง	28 พฤษภาคม 2525 - 17 กันยายน 2525
3	นายเลิศ ยนต์ศิริ	18 กันยายน 2525 - 4 ตุลาคม 2528
4	นายประยูรศักดิ์ จินตานุรักษ์	24 ตุลาคม 2528 - 10 ตุลาคม 2532
5	นายศิวา สระแก้ว	11 ตุลาคม 2532 - 2 เมษายน 2539
6	นางสาวฐิติรัตน์ วุฒิวัย	10 เมษายน 2539 - 11 ตุลาคม 2543
7	นางสาวนฤมล ทนกล้า	11 ตุลาคม 2543 - 21 มกราคม 2547
8	นางสาวพรรณมณฑา แจ่มแจ้ง	21 มกราคม 2547 - 31 มีนาคม 2547
9	นายสมอาจ พันธภา	26 เมษายน 2547 - 30 มกราคม 2549
10	นางสาวปิยรัตน์ ศรีนิติ	31 มกราคม 2549 - 30 กันยายน 2553
11	นางสาวอัญมณี ธิรสูทธิ	1 ตุลาคม 2553 - 31 ตุลาคม 2557
12	นางเทพินทร์ ไสยวรรณ	3 พฤศจิกายน 2557 - 4 กรกฎาคม 2559
13	นางจุไรรัตน์ เทพบุรี	5 กรกฎาคม 2559 - 4 สิงหาคม 2560
14	นางสาวกัลยาณี แซ่ตั้ง	11 ตุลาคม 2560 - 10 มกราคม 2562
15	นางลำพูล ใจกล้า	11 มกราคม 2562 - 17 เมษายน 2562
16	นางสายฝน กิติบุตร	18 เมษายน 2562 - 28 ตุลาคม 2562
17	นางรัศมี คุณธรรม	30 ตุลาคม 2562 - ปัจจุบัน



อัตรากำลังสำนักงานตรวจบัญชีสหกรณ์ร้อยเอ็ด

อัตรากำลัง

ข้าราชการ

หัวหน้าสำนักงาน	1 คน
นักวิชาการตรวจสอบบัญชีชำนาญการพิเศษ	1 คน
นักวิชาการตรวจสอบบัญชีชำนาญการ	10 คน
นักวิชาการตรวจสอบบัญชีปฏิบัติการ	7 คน

รวม 19 คน

ลูกจ้างประจำ

พนักงานขับรถยนต์	1 คน
------------------	------

จ้างเหมาบริการ

พนักงานธุรการ	3 คน
เจ้าหน้าที่บันทึกข้อมูล	1 คน
พนักงานขับรถยนต์	6 คน
เจ้าหน้าที่โครงการวิสาหกิจชุมชน	1 คน
เจ้าหน้าที่โครงการระบบส่งเสริม	
เกษตรแบบแปลงใหญ่	1 คน
เจ้าหน้าที่โครงการพัฒนามาตรฐาน	
การบัญชีแก่สหกรณ์และกลุ่มเกษตรกร	1 คน
ยามรักษาความปลอดภัย	2 คน
เจ้าหน้าที่ทำสวน	1 คน
แม่บ้าน	1 คน

รวม 17 คน

พนักงานราชการ

นักวิชาการตรวจสอบบัญชี	25 คน
เจ้าหน้าที่ระบบงานคอมพิวเตอร์	1 คน

รวม 26 คน

รวมทั้งสิ้น 63 คน

การบริหารงบประมาณ

กิจกรรม	ได้รับจัดสรร	ใช้ไป		คงเหลือ
		จำนวนเงิน	ร้อยละ	
แผนงานบุคลากรภาครัฐ				
- งบบุคลากร	7,388,825.45	7,388,825.45	100.00	0.00
- งบดำเนินงาน	222,211.00	222,211.00	100.00	0.00
รวม	7,611,036.45	7,611,036.45	100.00	0.00
แผนงานพื้นฐาน : ด้านการสร้างความสามารถในการแข่งขัน				
ผลผลิต : สหกรณ์และสถาบันเกษตรกรได้รับการพัฒนาและเสริมสร้างความเข้มแข็ง				
- ตรวจสอบบัญชีประจำปีสหกรณ์และกลุ่มเกษตรกร	3,526,320.00	3,526,320.00	100.00	0.00
- ตรวจสอบความถูกต้องในการทำธุรกรรมทางการเงินระหว่างสหกรณ์และสมาชิก	30,000.00	30,000.00	100.00	0.00
- ฝึกอบรมเศรษฐกิจการเงินขั้นพื้นฐานแก่สมาชิกสหกรณ์	85,600.00	85,600.00	100.00	0.00
- พัฒนามาตรฐานการบัญชีแก่สหกรณ์และกลุ่มเกษตรกร	89,780.00	89,780.00	100.00	0.00
- พัฒนาศักยภาพสหกรณ์ตั้งใหม่	300.00	300.00	100.00	0.00
- พัฒนาเกษตรกรที่ทำบัญชีได้ใช้บัญชีเป็น	40,800.00	40,800.00	100.00	0.00
- พัฒนาเกษตรกรให้ใช้ข้อมูลทางบัญชีอย่างยั่งยืน	27,200.00	27,200.00	100.00	0.00
รวม	3,800,000.00	3,800,000.00	100.00	0.00

กิจกรรม	ได้รับจัดสรร	ใช้ไป		คงเหลือ
		จำนวนเงิน	ร้อยละ	
แผนงานยุทธศาสตร์เสริมสร้างพลังทางสังคม				
ผลผลิต : โครงการส่งเสริมการดำเนินงานอันเนื่องมาจากพระราชดำริ				
- สอนแนะการจัดทำบัญชีต้นทุนอาชีพแก่กลุ่มเป้าหมายตามโครงการพระราชดำริ	16,800.00	16,800.00	100.00	0.00
ผลผลิต : โครงการคลินิกเคลื่อนที่				
- จัดนิทรรศการ/รายงานผล/ให้คำปรึกษาด้านการบัญชี	24,400.00	24,400.00	100.00	0.00
ผลผลิต : โครงการเสริมสร้างการจัดทำบัญชีครัวเรือนเพื่อการจัดการเศรษฐกิจระดับครัวเรือน				
- อบรมสอนแนะการจัดทำบัญชีครัวเรือนและบัญชีต้นทุนอาชีพ	415,500.00	415,500.00	100.00	0.00
รวม	456,700.00	456,700.00	100.00	0.00
แผนงานบูรณาการพัฒนาและส่งเสริมเศรษฐกิจฐานราก				
ผลผลิต : โครงการศูนย์เรียนรู้การเพิ่มประสิทธิภาพการผลิตสินค้าเกษตร				
- พัฒนาศักยภาพครูบัญชีประจำศูนย์เรียนรู้	362,400.00	362,400.00	100.00	0.00
ผลผลิต : โครงการส่งเสริมและสร้างทักษะในการประกอบอาชีพทั้งในและนอกภาคเกษตร				
- อบรมการจัดทำบัญชีต้นทุนอาชีพแก่เกษตรกรที่น้อมนำหลักทฤษฎีใหม่	405,890.00	405,890.00	100.00	0.00
รวม	768,290.00	768,290.00	100.00	0.00

กิจกรรม	ได้รับจัดสรร	ใช้ไป		คงเหลือ
		จำนวนเงิน	ร้อยละ	
แผนงานยุทธศาสตร์การเกษตรสร้างมูลค่า				
ผลผลิต : โครงการระบบส่งเสริมการเกษตรแบบแปลงใหญ่				
- ฝึกอบรมการจัดทำบัญชีต้นทุนรายอาชีพ	528,605.00	528,605.00	100.00	0.00
ผลผลิต : โครงการพัฒนาเกษตรกรยั่งยืน				
- เสริมสร้างความรู้ด้านบัญชีแก่เกษตรกรในโครงการพัฒนาเกษตรกรอินทรีย์	2,080.00	2,080.00	100.00	0.00
ผลผลิต : โครงการบริหารจัดการการผลิตสินค้าเกษตรตามแผนที่เกษตรเพื่อการบริหารจัดการเชิงรุก (Agri-Map)				
- อบรมการจัดทำบัญชีต้นทุนอาชีพแก่เกษตรกรในพื้นที่ปรับเปลี่ยนการผลิต	345,820.00	345,820.00	100.00	0.00
รวม	876,505.00	876,505.00	100.00	0.00
แผนงานบูรณาการพัฒนาผู้ประกอบการ และวิสาหกิจขนาดกลางและขนาดย่อมสู่สากล				
ผลผลิต : โครงการพัฒนาวิสาหกิจสู่ความเป็นมืออาชีพ				
- การสนับสนุนการเข้าถึงแหล่งเงินทุน การจัดทำบัญชีอย่างง่าย	97,615.00	97,615.00	100.00	0.00
งบลงทุน				
- รถยนต์	886,400.00	886,400.00	100.00	0.00
- เครื่องปรับอากาศ	45,400.00	45,400.00	100.00	0.00
รวม	931,800.00	931,800.00	100.00	0.00
รวมทั้งสิ้น	1,905,920.00	1,905,920.00	100.00	0.00



ปริมาณสหกรณ์และกลุ่มเกษตรกรในจังหวัดร้อยเอ็ด

จำนวนสหกรณ์และกลุ่มเกษตรกร ณ วันที่ 30 กันยายน 2563

หน่วย : แห่ง

ลำดับ	อำเภอ	สหกรณ์					รวม สหกรณ์	กลุ่ม เกษตรกร	รวมทั้งสิ้น
		เกษตร	ประมง	บริการ	ออม ทรัพย์	เครดิต ยูเนียน			
1	เมืองร้อยเอ็ด	3		1	7	1	12	8	20
2	อำเภอรวัชบุรี	6					6	8	14
3	อำเภอเกษตรวิสัย	9				3	12	11	23
4	อำเภอจันทหาร	2			1		3	5	8
5	อำเภอเมยวดี	3					3	4	7
6	อำเภอจตุรพักตรพิมาน	2					2	11	13
7	อำเภอโพนทราย	1				2	3	3	6
8	อำเภอเชียงขวัญ	1					1	6	7
9	อำเภอปทุมรัตต์	1				1	2	2	4
10	อำเภออาจสามารถ	6	1				7	11	18
11	อำเภอโพนทอง	2		3		1	6	15	21
12	อำเภอโพธิ์ชัย	2			1		3	7	10
13	อำเภอทุ่งเขาหลวง	2					2	4	6
14	อำเภอเสลภูมิ	7			1	1	9	6	15
15	อำเภอหนองพอก	2					2	8	10
16	อำเภอเมืองสรวง	1					1	2	3
17	อำเภอสุวรรณภูมิ	9				5	14	7	21
18	อำเภอศรีสมเด็จ	2			1		3	5	8
19	อำเภอหนองฮี	1					1	3	4
20	อำเภอพนมไพร	1		1		1	3	7	10
	รวม	63	1	5	11	15	95	133	228
	ร้อยละ	27.63	0.44	2.19	4.82	6.58	41.67	58.33	100

ผลการปฏิบัติงานตาม Road map ปี 2563

กิจกรรม/โครงการ	หน่วยวัด	แผนทั้งสิ้น	ผลทั้งสิ้น
<p><u>แผนงานพื้นฐานด้านการสร้างความสามารถในการแข่งขัน</u> : สหกรณ์และสถาบันเกษตรกรได้รับการพัฒนาและเสริมสร้างความเข้มแข็ง</p> <p>RM 2 : การสอบบัญชีสหกรณ์และกลุ่มเกษตรกร</p> <p> : งานสอบบัญชีภาครัฐ (กลุ่มพร้อมๆ)</p> <ul style="list-style-type: none"> - สอบบัญชีระหว่างปี - กำกับแนะนำการจัดทำบัญชี - สอบบัญชีประจำปี 	<p>แห่ง</p> <p>แห่ง</p> <p>แห่ง</p>	<p>48</p> <p>169</p> <p>227</p>	<p>48</p> <p>169</p> <p>227</p>
<p>RM 4 : การตรวจแนะนำสหกรณ์และกลุ่มเกษตรกร</p> <p> : งานสอบบัญชีภาครัฐ (กลุ่มไม่พร้อม)</p> <ul style="list-style-type: none"> - ตรวจแนะนำการจัดทำบัญชี - สอบบัญชีประจำปี (ปีบัญชี 31 มีนาคม 2561) 	<p>แห่ง</p> <p>แห่ง</p>	<p>1</p> <p>1</p>	<p>1</p> <p>1</p>
<p>RM 5 : การวางระบบบัญชีสหกรณ์ตั้งใหม่</p> <p> : งานสอบบัญชีภาครัฐ (กลุ่มไม่พร้อม)</p> <ul style="list-style-type: none"> - วางระบบบัญชี 	<p>แห่ง</p>	<p>1</p>	<p>1</p>
<p>RM 11 : การตรวจสอบมาตรฐานการบัญชีสหกรณ์</p> <ul style="list-style-type: none"> - ตรวจสอบมาตรฐานการบัญชีสหกรณ์ 	<p>แห่ง</p>	<p>9</p>	<p>9</p>
<p>RM 12 : โครงการตรวจสอบความถูกต้องในการทำธุรกรรมทางการเงินระหว่างสหกรณ์และสมาชิก</p> <ul style="list-style-type: none"> - ยืนยันยอดกับสมาชิกสหกรณ์ 	<p>สก./คน</p>	<p>5/500</p>	<p>5/500</p>

กิจกรรม/โครงการ	หน่วยวัด	แผนทั้งสิ้น	ผลทั้งสิ้น
RM 13 :โครงการฝึกอบรมเศรษฐกิจการเงินขั้นพื้นฐานแก่สมาชิกสหกรณ์ - อบรมเศรษฐกิจการเงินขั้นพื้นฐานแก่สมาชิกสหกรณ์	สก./คน	6/214	6/214
RM 14 : โครงการพัฒนามาตรฐานการบัญชีแก่สหกรณ์และกลุ่มเกษตรกร - กำกับแนะนำ/สอนแนะนำการจัดทำบัญชีหรืองบการเงิน	แห่ง/ครั้ง	10/30	10/30
RM 15 : โครงการพัฒนาศักยภาพสหกรณ์ตั้งใหม่ - วางรูปแบบบัญชีและการควบคุมภายใน - กำกับแนะนำการจัดทำบัญชี - ติดตามประเมินผล	แห่ง แห่ง/ครั้ง แห่ง	1 1/2 1	1 1/2 1
RM 26 : โครงการพัฒนาศักยภาพด้านบัญชีแก่สมาชิกสหกรณ์และประชาชนกลุ่มเป้าหมาย (ทำบัญชีได้ใช้บัญชีเป็น) - อบรมการใช้ข้อมูลทางบัญชีในการประกอบอาชีพ - กำกับแนะนำการจัดทำบัญชี - ติดตามการจัดทำบัญชี	คน คน คน	300 210 210	300 210 210
RM 27 : โครงการพัฒนาศักยภาพด้านบัญชีแก่สมาชิกสหกรณ์และประชาชนกลุ่มเป้าหมาย (ทำบัญชีอย่างยั่งยืน) - อบรมเพิ่มศักยภาพในการประกอบอาชีพอย่างยั่งยืน - กำกับแนะนำการจัดทำบัญชี - ติดตามการจัดทำบัญชี	คน คน คน	200 140 140	200 140 140

กิจกรรม/โครงการ	หน่วยวัด	แผนทั้งสิ้น	ผลทั้งสิ้น
<p><u>แผนงานบูรณาการพัฒนาผู้ประกอบการ และวิสาหกิจขนาดกลางและขนาดย่อมสู่สากล</u></p> <p>RM 19 : โครงการพัฒนาวิสาหกิจสู่ความเป็นมืออาชีพ</p> <ul style="list-style-type: none"> - ประเมินความพร้อม วางรูปแบบบัญชีและวางระบบการควบคุมภายใน - สอนแนะและติดตามการจัดทำบัญชี <ul style="list-style-type: none"> ▪ กลุ่มวิสาหกิจชุมชนใหม่ ▪ กลุ่มวิสาหกิจชุมชนกลุ่มติดตามต่อเนื่อง 	<p>แห่ง</p> <p>กลุ่ม/ครั้ง</p> <p>กลุ่ม/ครั้ง</p>	<p>8</p> <p>3/15</p> <p>5/25</p>	<p>8</p> <p>3/15</p> <p>5/25</p>
<p><u>แผนงานยุทธศาสตร์การเกษตรสร้างมูลค่า</u></p> <p>RM 21 : โครงการพัฒนาเกษตรกรยั่งยืน (เกษตรกรอินทรีย์)</p> <ul style="list-style-type: none"> - อบรมครูบัญชี - อบรมเกษตรกร - กำกับแนะนำการจัดทำบัญชี - ติดตามการจัดทำบัญชี 	<p>คน</p> <p>คน</p> <p>คน</p> <p>คน</p>	<p>-</p> <p>8</p> <p>5</p> <p>5</p>	<p>-</p> <p>8</p> <p>5</p> <p>5</p>
<p>RM 22 : โครงการระบบส่งเสริมการเกษตรแบบแปลงใหญ่</p> <ul style="list-style-type: none"> - อบรมครูบัญชีประจำแปลง - อบรมเกษตรกร - กำกับแนะนำการจัดทำบัญชี - ติดตามการจัดทำบัญชี 	<p>คน</p> <p>คน</p> <p>คน</p> <p>คน</p>	<p>52</p> <p>1,553</p> <p>1,087</p> <p>1,087</p>	<p>52</p> <p>1,553</p> <p>1,087</p> <p>1,087</p>

กิจกรรม/โครงการ	หน่วยวัด	แผนทั้งสิ้น	ผลทั้งสิ้น
RM 23 : โครงการบริหารจัดการการผลิตสินค้าเกษตรตามแผนที่เกษตรกรเพื่อการบริหารจัดการเชิงรุก (Agri-Map) - อบรมครูบัญชีประจำแปลง - อบรมเกษตรกร - กำกับแนะนำการจัดทำบัญชี - ติดตามการจัดทำบัญชี	คน คน คน คน	10 294 206 206	10 294 206 206
<u>แผนงานบูรณาการพัฒนาและส่งเสริมเศรษฐกิจฐานราก</u> RM 24 : โครงการเกษตรทฤษฎีใหม่ - อบรมครูบัญชีประจำแปลง - อบรมเกษตรกร - กำกับแนะนำการจัดทำบัญชี - ติดตามการจัดทำบัญชี	คน คน คน คน	34 1,025 718 718	34 1,025 718 718
RM 28 : โครงการศูนย์เรียนรู้การเพิ่มประสิทธิภาพการผลิตสินค้าเกษตร (ศพก.) - พัฒนาครูบัญชี - พัฒนารฐานเรียนรู้	ศูนย์ ศูนย์	20 20	20 20
<u>แผนงานยุทธศาสตร์เสริมสร้างพลังทางสังคม</u> RM 20 : โครงการเสริมสร้างการจัดทำบัญชีครัวเรือนเพื่อการจัดการเศรษฐกิจระดับครัวเรือน - อบรมซักซ้อมครูบัญชี - อบรมการจัดทำต้นทุนอาชีพ - กำกับแนะนำการจัดทำบัญชี - ติดตามการจัดทำบัญชี	คน คน คน คน	75 2,250 1,575 1,575	75 2,250 1,575 1,575

กิจกรรม/โครงการ	หน่วยวัด	แผนทั้งสิ้น	ผลทั้งสิ้น
<p>โครงการส่งเสริมการดำเนินงานอันเนื่องมาจากพระราชดำริ</p> <p>RM 36 : โครงการศิลปอาชีพ</p> <p>กลุ่มจัดทำบัญชีไม่ได้</p> <ul style="list-style-type: none"> - อบรมการจัดทำบัญชี/วิเคราะห์ต้นทุน - กำกับแนะนำการจัดทำบัญชี - ติดตามการจัดทำบัญชี <p>กลุ่มจัดทำบัญชีได้</p> <ul style="list-style-type: none"> - อบรมการจัดทำบัญชี/วิเคราะห์ต้นทุน - ติดตามการจัดทำบัญชี 	<p>คน</p> <p>คน</p> <p>คน</p> <p>คน</p> <p>คน</p>	<p>30</p> <p>30</p> <p>30</p> <p>30</p> <p>30</p>	<p>30</p> <p>30</p> <p>30</p> <p>30</p> <p>30</p>
<p>RM 38 : โครงการคลินิกเกษตรเคลื่อนที่</p> <ul style="list-style-type: none"> - ร่วมจัดนิทรรศการจังหวัดเคลื่อนที่ - ร่วมจัดนิทรรศการคลินิกเกษตรเคลื่อนที่ 	<p>ครั้ง</p> <p>ครั้ง</p>	<p>8</p> <p>4</p>	<p>9</p> <p>3</p>



การให้บริการโปรแกรมระบบบัญชี ครบวงจรของกรมตรวจบัญชีสหกรณ์

กิจกรรม	ผลงาน
<p>1. การใช้โปรแกรมระบบบัญชี</p> <ul style="list-style-type: none"> ● ใช้โปรแกรมระบบบัญชีสหกรณ์ของกรมตรวจบัญชีสหกรณ์ <ul style="list-style-type: none"> ◆ สหกรณ์การเกษตร 31 สหกรณ์ ◆ สหกรณ์เครดิตยูเนี่ยน 2 สหกรณ์ ◆ สหกรณ์ออมทรัพย์ 3 สหกรณ์ ◆ สหกรณ์บริการ 1 สหกรณ์ 	
<p>2. การใช้โปรแกรมช่วยตรวจสอบ</p> <ul style="list-style-type: none"> ◆ ใช้ CATS ช่วยตรวจสอบ 37 สหกรณ์ ◆ ใช้ ACL ช่วยตรวจสอบ 4 สหกรณ์ 	
<p>3. สหกรณ์ที่ใช้งานนวัตกรรม Smart4M</p> <ul style="list-style-type: none"> ◆ Smart Me 24 สหกรณ์ ◆ Smart Member 24 สหกรณ์ ◆ Smart Manage 25 สหกรณ์ ◆ Smart Monitor 25 สหกรณ์ 	

สถานภาพทั่วไป ฐานะการเงินและผลการดำเนินงาน ของสหกรณ์และกลุ่มเกษตรกรปี 2563

สหกรณ์และกลุ่มเกษตรกรในพื้นที่จังหวัดร้อยเอ็ด ข้อมูล ณ วันที่ 30 กันยายน 2563 มีสหกรณ์และกลุ่มเกษตรกรรวมทั้งสิ้น 228 แห่ง ประกอบด้วย สหกรณ์การเกษตร จำนวน 63 แห่ง สหกรณ์ประมง จำนวน 1 แห่ง สหกรณ์บริการ จำนวน 5 แห่ง สหกรณ์ออมทรัพย์ จำนวน 11 แห่ง สหกรณ์เครดิตยูเนียน จำนวน 15 แห่ง และกลุ่มเกษตรกร จำนวน 133 แห่ง

จำนวนสหกรณ์และกลุ่มเกษตรกร จำนวนสมาชิกและการถือหุ้น

รายการ	สหกรณ์การเกษตร	สหกรณ์ประมง	สหกรณ์บริการ	สหกรณ์ออมทรัพย์	สหกรณ์เครดิตยูเนียน	กลุ่มเกษตรกร	รวมทั้งสิ้น
จำนวนตามทะเบียน (แห่ง)	63	1	5	11	15	133	228
จำนวนสมาชิก (คน)	188,326	115	2,630	31,085	14,925	20,093	257,174
ทุนเรือนหุ้น (ล้านบาท)	1,417.15	0.30	22.29	14,694.43	184.94	18.45	16,337.56

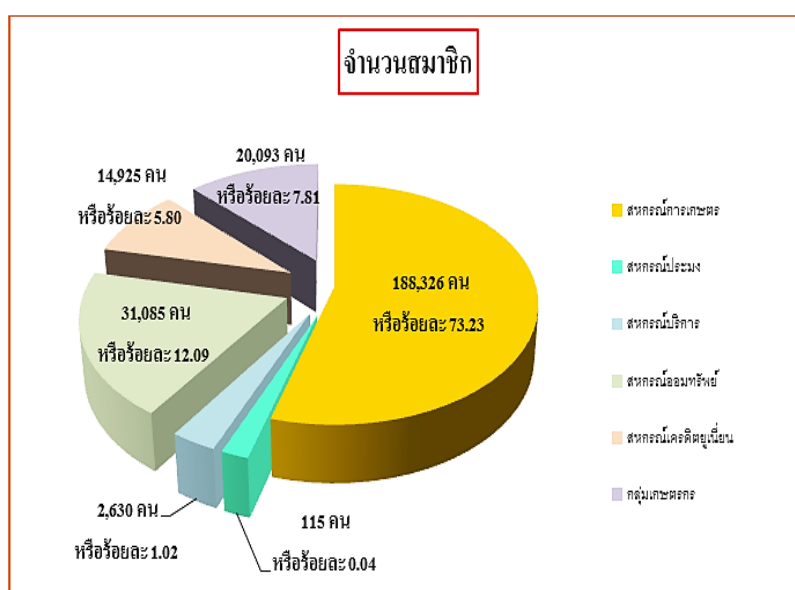

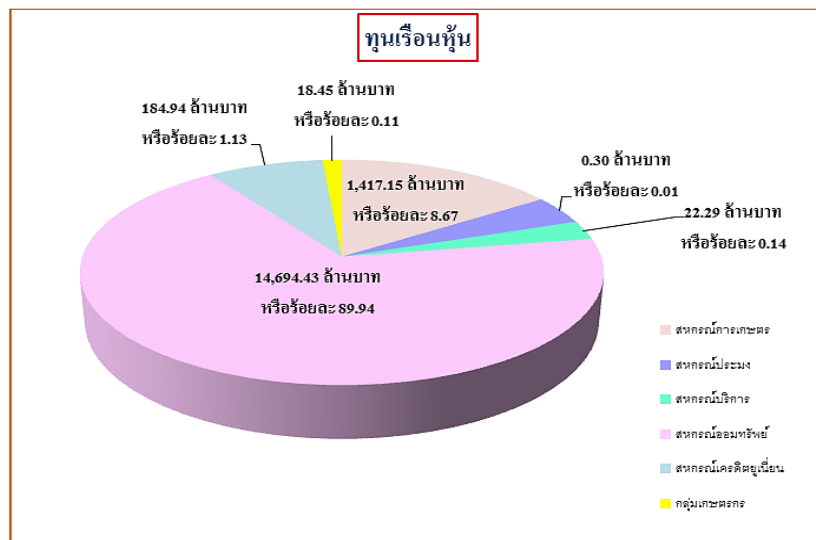

การจัดขนาดสหกรณ์ และกลุ่มเกษตรกร

ขนาดสหกรณ์	สหกรณ์การเกษตร	สหกรณ์ประมง	สหกรณ์บริการ	สหกรณ์ออมทรัพย์	สหกรณ์เครดิตยูเนียน	รวมสหกรณ์	กลุ่มเกษตรกร	รวมทั้งสิ้น
เล็ก	2	-	-	-	-	2	2	4
กลาง	12	-	2	1	1	16	63	79
ใหญ่	22	1	2	2	7	34	67	101
ใหญ่มาก	20	-	1	3	5	29	1	30
ใหญ่พิเศษ	7	-	-	5	2	14	-	14
รวมทั้งสิ้น	63	1	5	11	15	95	133	228

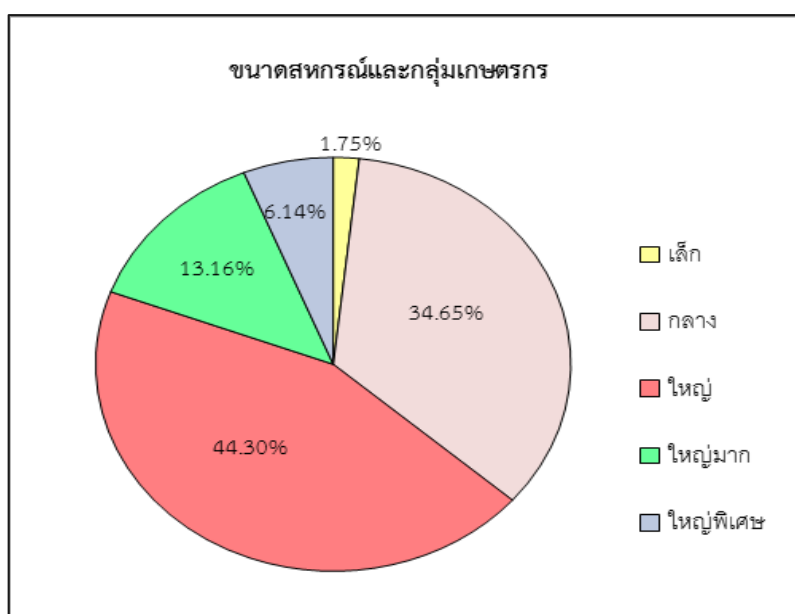

ชั้นคุณภาพและการควบคุมภายในของสหกรณ์และกลุ่มเกษตรกร

ประเภท	สหกรณ์					รวม สหกรณ์	กลุ่ม เกษตรกร	รวม ทั้งสิ้น
	สหกรณ์ การเกษตร	สหกรณ์ ประมง	สหกรณ์ บริการ	สหกรณ์ ออม ทรัพย์	สหกรณ์ เครดิต ยูเนียน			
ไม่มีการควบคุมภายใน	6	-	-	-	1	7	39	46
ควรปรับปรุง	20	1	2	1	3	27	87	114
พอใช้	10	-	1	-	2	13	6	19
ดี	23	-	2	5	8	38	-	38
ดีมาก	4	-	-	5	1	10	-	10
รวมทั้งสิ้น	63	1	5	11	15	95	132	227

* ข้อมูล สหกรณ์และกลุ่มเกษตรกรที่ผู้สอบบัญชี ตรวจสอบและแสดงความเห็นต่องบการเงินได้

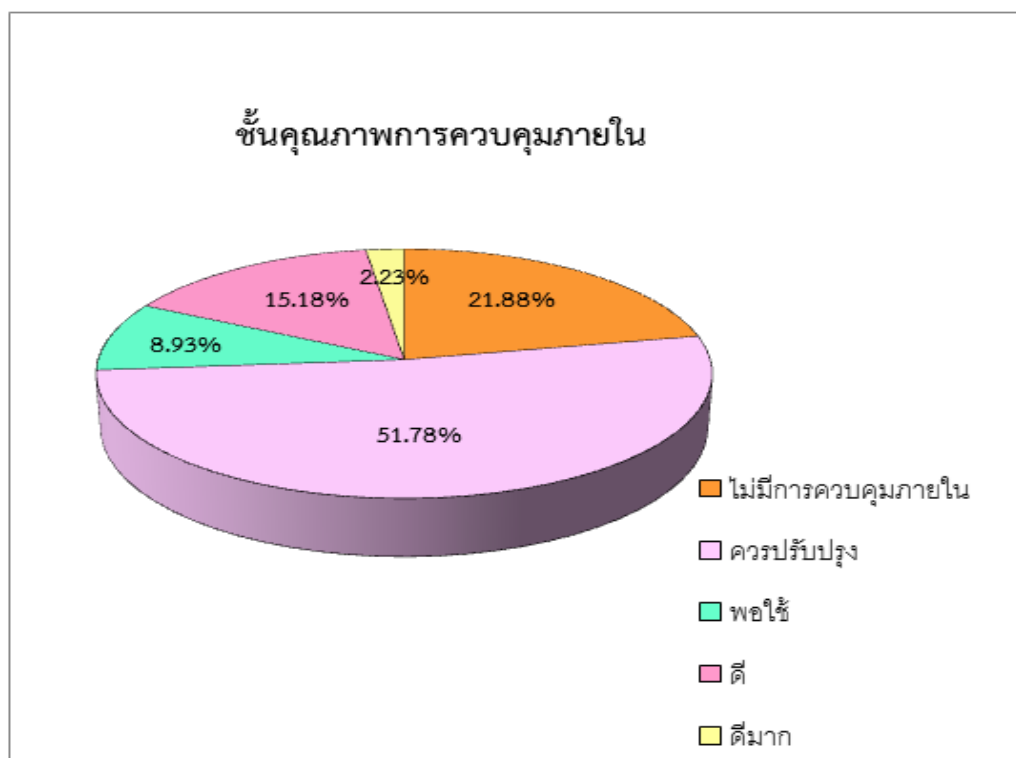

ปริมาณธุรกิจ

ตารางปริมาณธุรกิจ

ประเภทธุรกิจ	เกษตร	ประมง	บริการ	ออมทรัพย์	ยูเนียน	กลุ่ม
รับฝากเงิน	1,268,525,435.99	0.00	70,559.91	6,883,530,988.05	242,426,507.44	61,073.08
ให้กู้	2,703,696,827.43	534,700.00	4,036,000.00	21,779,573,757.80	256,675,043.00	64,068,290.00
จัดหา	768,797,894.46	2,180,290.00	27,239,928.50	0.00	743,578.00	29,724,799.00
รวมรวม	2,034,298,526.61	0.00	0.00	0.00	0.00	10,945,865.05
แปรรูป	900,227,807.77	0.00	0.00	0.00	0.00	2,569,189.00
บริการ/ส่งเสริม	15,285,787.31	0.00	141,080.00	0.00	0.00	20,400.00

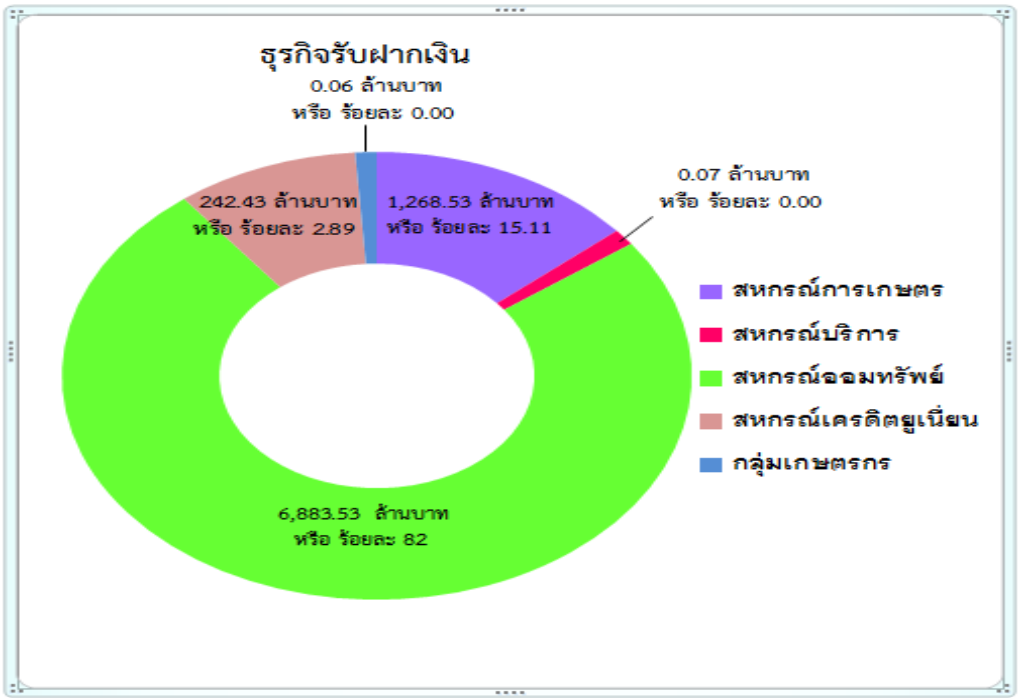

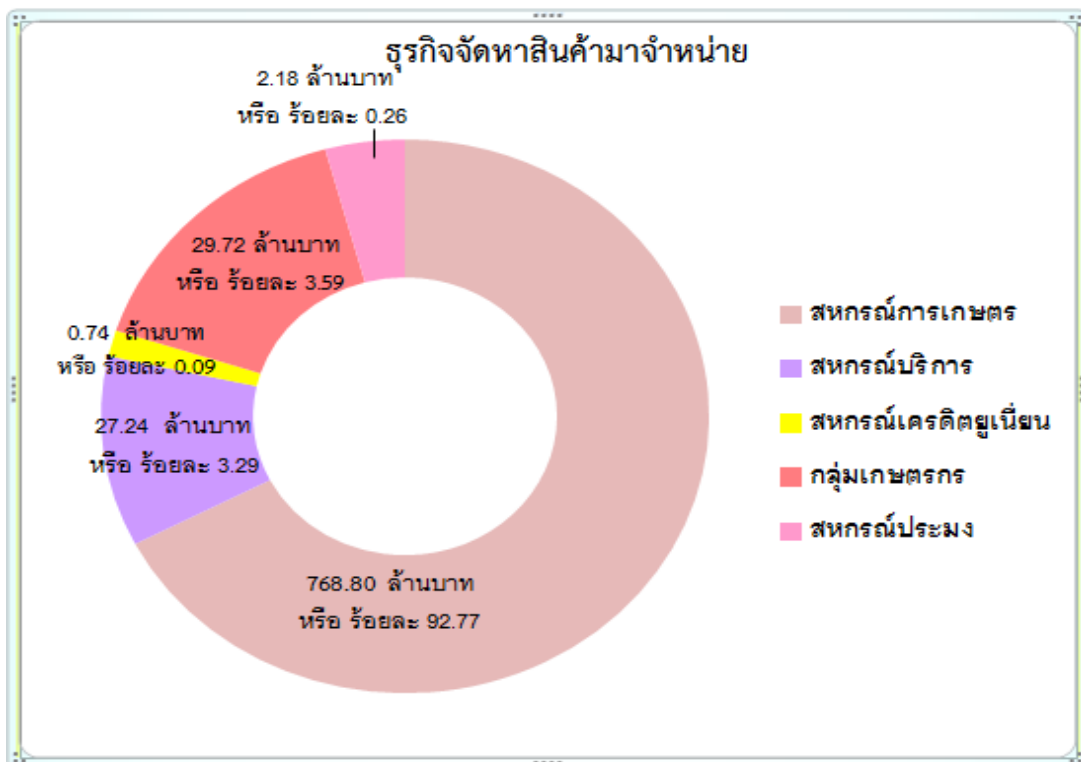
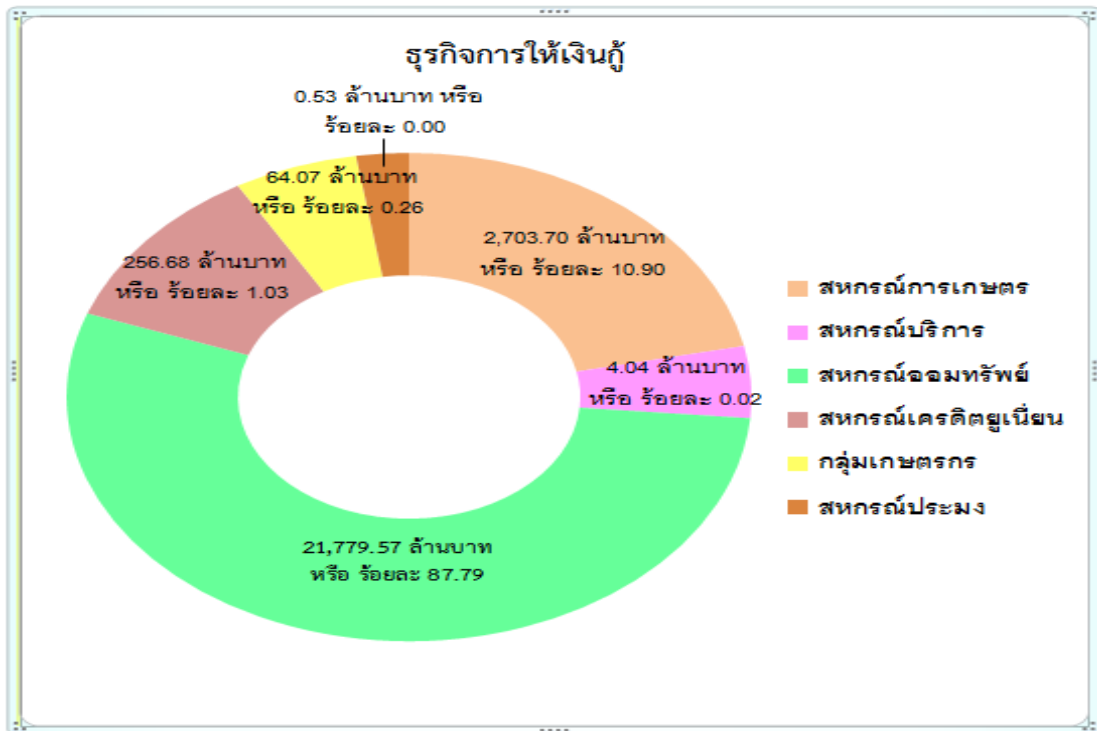

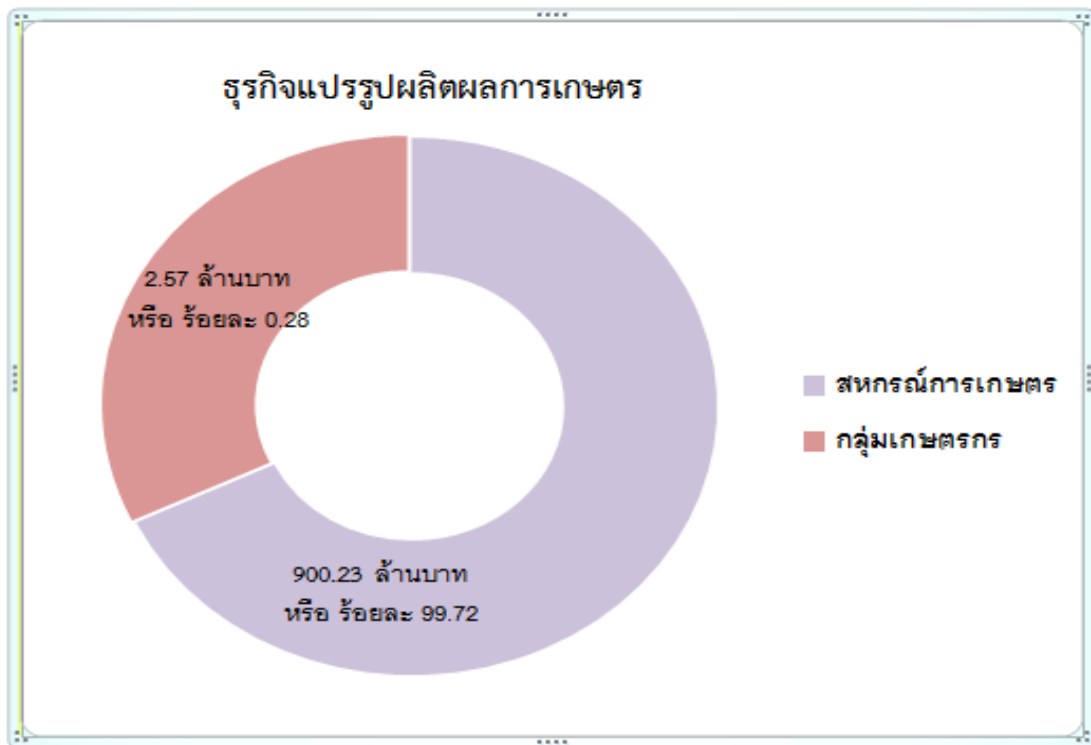
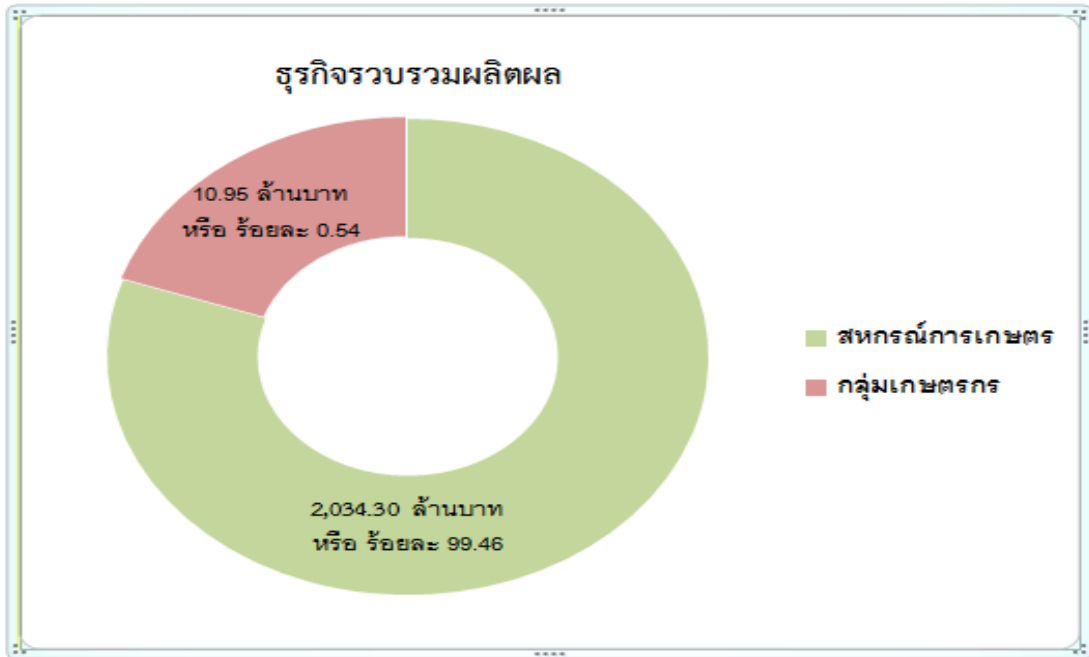

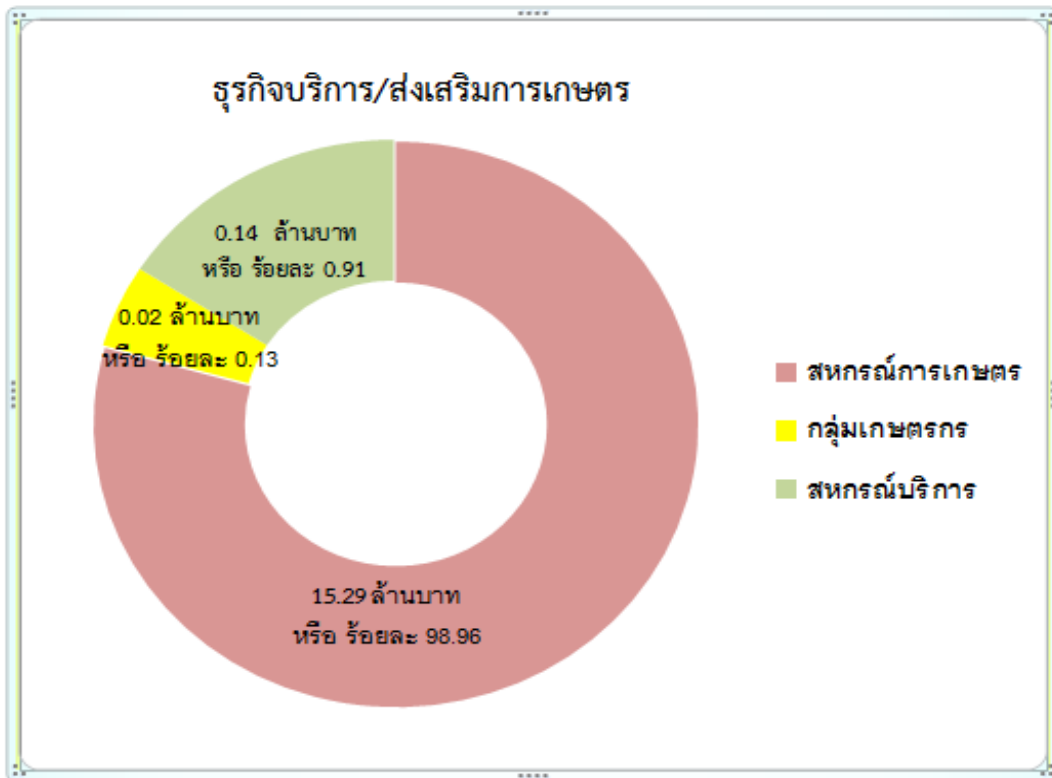

ในรอบปี 2563 ธุรกิจภาคสหกรณ์ในจังหวัดร้อยเอ็ดในภาพรวมมีจำนวน 36,887.98 ล้านบาท ลดลงจากปีก่อนจำนวน 235.39 ล้านบาท หรือลดลงร้อยละ 0.63 ซึ่งธุรกิจสูงสุดเป็นการให้เงินกู้ จำนวน 24,744.52 ล้านบาท รองลงมาคือการรับฝากเงิน จำนวน 8,394.55 ล้านบาท การรวบรวมผลผลิต จำนวน 2,034.30 ล้านบาท การแปรรูปผลผลิตการเกษตร จำนวน 900.23 ล้านบาท การจัดหาสินค้ามาจำหน่าย จำนวน 798.96 ล้านบาท และการให้บริการและส่งเสริมการเกษตร จำนวน 15.42 ล้านบาท ตามลำดับ

กลุ่มเกษตรกรมีธุรกิจภาพรวมทั้งสิ้น 107.39 ล้านบาท เพิ่มขึ้นจากปีก่อน จำนวน 16.46 ล้านบาท หรือเพิ่มขึ้นร้อยละ 18.10 ซึ่งธุรกิจสูงสุดเป็นการให้เงินกู้ จำนวน 64.07 ล้านบาท รองลงมาเป็นการจัดหาสินค้ามาจำหน่าย จำนวน 29.72 ล้านบาท การรวบรวมผลผลิต จำนวน 10.95 ล้านบาท การแปรรูปผลผลิตการเกษตร จำนวน 2.57 ล้านบาท การรับฝากเงิน จำนวน 0.06 ล้านบาท และการให้บริการและส่งเสริมการเกษตร จำนวน 0.02 ล้านบาท ตามลำดับ



ฐานะการเงินของสหกรณ์และกลุ่มเกษตรกร

หน่วย : ล้านบาท

ประเภท	ฐานะการเงินของสหกรณ์และกลุ่มเกษตรกร			ทุนดำเนินงาน
	สินทรัพย์	หนี้สิน	ทุนของสหกรณ์ และกลุ่มเกษตรกร	
การเกษตร	9,331.77	7,189.76	2,142.01	9,331.77
ประมง	1.52	1.07	0.45	1.52
บริการ	44.99	42.88	2.11	44.99
ออมทรัพย์	47,553.26	28,447.30	19,105.96	47,553.26
เครดิตยูเนียน	550.07	321.46	228.61	550.07
กลุ่มเกษตรกร	96.19	50.26	45.93	96.19
รวมทั้งสิ้น	57,577.80	36,052.73	21,525.07	57,577.80

ทุนดำเนินงานของสหกรณ์และกลุ่มเกษตรกรในจังหวัดร้อยเอ็ดมีดังนี้

สหกรณ์นอกภาคการเกษตร ประกอบด้วย สหกรณ์บริการ สหกรณ์ออมทรัพย์ และสหกรณ์เครดิตยูเนียน มีทุนดำเนินงาน จำนวน 48,148.32 ล้านบาท ทุนดำเนินงานส่วนใหญ่ได้มาจากทุนของสหกรณ์เอง จำนวน 24,893.50 ล้านบาท และได้มาจากการกู้ยืมจากแหล่งเงินทุนภายนอก จำนวน 23,254.82 ล้านบาท

สหกรณ์ภาคการเกษตร ประกอบด้วย สหกรณ์การเกษตรและสหกรณ์ประมง มีทุนดำเนินงานรวมจำนวน 9,333.29 ล้านบาท ทุนดำเนินงานส่วนใหญ่มาจากการกู้ยืมจากแหล่งเงินทุนภายนอก จำนวน 6,420.48 ล้านบาท และเป็นทุนของสหกรณ์เอง จำนวน 2,912.81 ล้านบาท

กลุ่มเกษตรกรมีทุนดำเนินงานรวมจำนวน 96.19 ล้านบาท ทุนดำเนินงานส่วนใหญ่ของกลุ่มเกษตรกรได้มาจากการกู้ยืมจากแหล่งเงินทุนภายนอก จำนวน 49.69 ล้านบาท และเป็นทุนของกลุ่มเกษตรกร จำนวน 46.50 ล้านบาท

จะเห็นว่าสหกรณ์ภาคการเกษตร สหกรณ์นอกภาคการเกษตร และกลุ่มเกษตรกร จะพึ่งพาเงินกู้ยืมเป็นส่วนใหญ่ แต่อย่างไรก็ตาม สหกรณ์นอกภาคการเกษตรจะสามารถระดมทุนจากสมาชิกได้ เนื่องจากสมาชิกส่วนใหญ่มีเงินเดือน สามารถหักส่งค่าหุ้นระหว่างเดือนได้ ซึ่งเป็นไปตามเงื่อนไขของสหกรณ์

ผลการดำเนินงานของสหกรณ์และกลุ่มเกษตรกร

หน่วย : ล้านบาท

ประเภท	ผลการดำเนินงาน								กำไร (ขาดทุน) สุทธิ
	รายได้				ค่าใช้จ่าย				
	ธุรกิจหลัก	เฉพาะ ธุรกิจ	รายได้อื่น	รวมรายได้	ต้นทุน	เฉพาะ ธุรกิจ	ค่าใช้จ่าย อื่น	รวม ค่าใช้จ่าย	
การเกษตร	4,053.04	119.62	28.24	4,200.90	3,619.20	306.75	168.37	4,094.32	106.58
ประมง	2.19	0.00	0.01	2.20	2.06	0.01	0.03	2.10	0.10
บริการ	29.80	0.15	0.40	30.35	27.28	2.24	2.47	31.99	(1.64)
ออมทรัพย์	2,986.91	11.06	10.87	3,008.84	1,180.75	(13.97)	427.19	1,593.97	1,414.87
เครดิตยูเนียน	53.82	0.72	2.62	57.16	11.98	3.99	21.95	37.92	19.24
กลุ่มเกษตรกร	46.61	0.09	0.40	47.10	41.74	0.93	1.50	44.17	2.93
รวมทั้งสิ้น	7,172.37	131.64	42.54	7,346.55	4,883.01	299.95	621.51	5,804.47	1,542.08

สหกรณ์และกลุ่มเกษตรกรในจังหวัดร้อยเอ็ดมีผลการดำเนินงานประจำปี 2563 ดังนี้

สหกรณ์นอกภาคการเกษตร ประกอบด้วย สหกรณ์บริการ สหกรณ์ออมทรัพย์ และ สหกรณ์เครดิตยูเนียน มีรายได้รวมทั้งสิ้น 3,096.35 ล้านบาท ค่าใช้จ่ายรวมทั้งสิ้น 1,663.88 ล้านบาท ผลการดำเนินงาน มีกำไรสุทธิจำนวน 1,432.47 ล้านบาท ซึ่งเพิ่มขึ้นจากปีก่อน จำนวน 68.75 ล้านบาท หรือเพิ่มขึ้นร้อยละ 5.04

สหกรณ์ภาคการเกษตร ประกอบด้วย สหกรณ์การเกษตรและสหกรณ์ประมง มีรายได้รวมทั้งสิ้น 4,203.10 ล้านบาท ค่าใช้จ่ายรวมทั้งสิ้น 4,096.42 ล้านบาท ผลการดำเนินงานมีกำไรสุทธิจำนวน 106.68 ล้านบาท ซึ่งลดลงจากปีก่อนจำนวน 7.70 ล้านบาท หรือลดลงร้อยละ 6.73

กลุ่มเกษตรกรมีรายได้รวมทั้งสิ้น 47.10 ล้านบาท ค่าใช้จ่ายรวมทั้งสิ้น 44.17 ล้านบาท ผลการดำเนินงานมีกำไรสุทธิจำนวน 2.93 ล้านบาท ซึ่งลดลงจากปีก่อนจำนวน 0.58 ล้านบาท หรือลดลงร้อยละ 16.48

จะเห็นว่าสหกรณ์นอกภาคการเกษตร สามารถทำกำไรได้ดีกว่าสหกรณ์ภาคการเกษตร และกลุ่มเกษตรกร ทั้งนี้เนื่องจากสหกรณ์ภาคการเกษตรและกลุ่มเกษตรกร มีอัตราการค้างชำระหนี้ของสมาชิกค่อนข้างสูง ทำให้เกิดค่าใช้จ่ายที่เกิดจากหนี้สงสัยจะสูญเพิ่มมากขึ้นทุกปี

เครื่องมือที่ใช้ในการวิเคราะห์และกำหนดแผนพัฒนาสหกรณ์

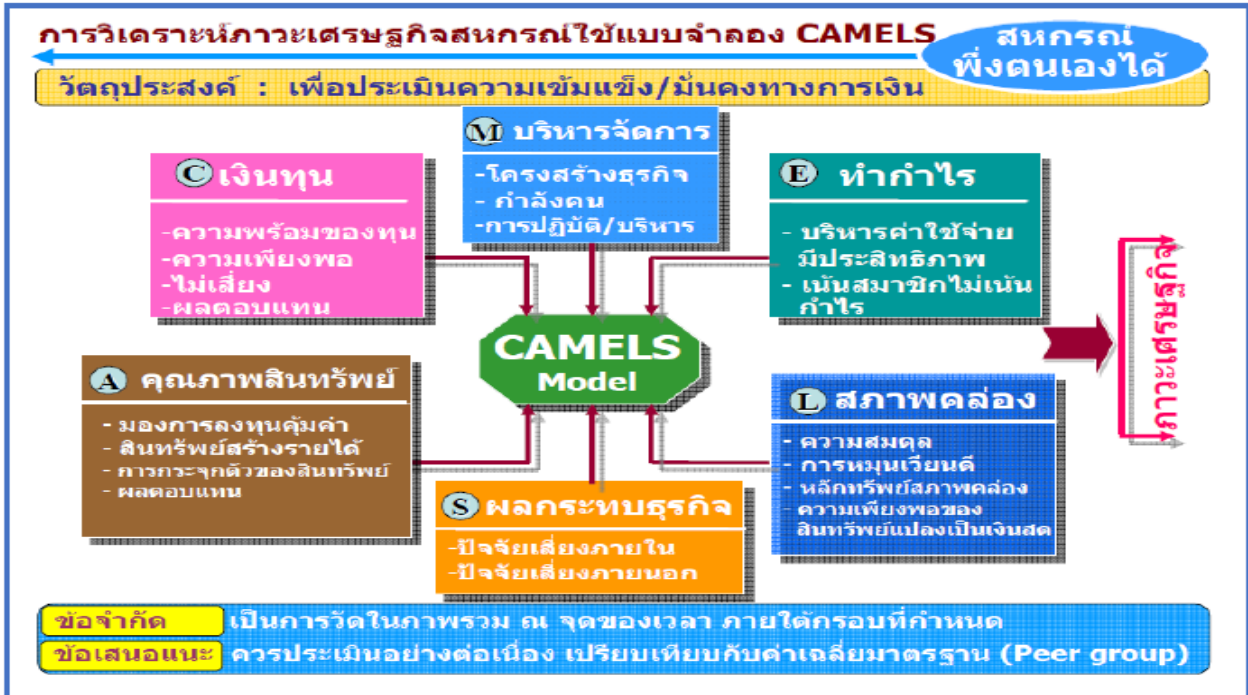

ข้อจำกัด เป็นการวัดในภาพรวม ณ จุดของเวลา ภายใต้กรอบที่กำหนด

ข้อเสนอแนะ ควรประเมินอย่างต่อเนื่อง เปรียบเทียบกับค่าเฉลี่ยมาตรฐาน (Peer group)

การวิเคราะห์ภาวะเศรษฐกิจทางการเงินของสหกรณ์

มิติ (มุมมอง)	อัตราส่วนทางการเงิน	สหกรณ์ภาคการเกษตร	สหกรณ์นอกภาคการเกษตร	กลุ่มเกษตรกร
มิติที่ 1 ความเพียงพอของเงินทุนต่อความเสี่ยง (Capital Strength)	อัตราส่วนหนี้สินต่อทุน	3.37 เท่า	1.49 เท่า	1.09 เท่า
มิติที่ 2 คุณภาพสินทรัพย์ (Asset Quality)	อัตราการค้าชำระของลูกหนี้	ร้อยละ 41.21	ร้อยละ 1.49	ร้อยละ 13.52
มิติที่ 3 ชัดความสามารถในการบริหาร (Management Ability)	อัตราการค้าเติบโตของธุรกิจ	ร้อยละ 10.65	ร้อยละ (3.23)	ร้อยละ 18.11
มิติที่ 4 การทำกำไร (Earning Sufficiency)	กำไรต่อสมาชิก	566.14 บาท	29,450.58 บาท	146.01 บาท
มิติที่ 5 สภาพคล่อง (Liquidity)	อัตราส่วนทุนหมุนเวียน	0.94 เท่า	1.66 เท่า	0.01 เท่า

- ความเพียงพอของเงินทุนต่อความเสี่ยง** จากการวิเคราะห์อัตราส่วนหนี้สินต่อทุนจากตารางข้างต้น จะเห็นได้ว่า สหกรณ์และกลุ่มเกษตรกรในจังหวัดร้อยเอ็ด มีอัตราส่วนหนี้สินมากกว่าทุน แสดงให้เห็นถึง สหกรณ์และกลุ่มเกษตรกร อาศัยแหล่งเงินทุนจากการกู้ยืมมากกว่าการใช้ทุนของสหกรณ์และกลุ่มเกษตรกร ดังนั้น สหกรณ์และกลุ่มเกษตรกร ควรพิจารณาระดมทุนจากสมาชิกเพื่อที่จะนำมาเป็นทุนหมุนเวียนและสร้างรายได้เพื่อรองรับความเสี่ยงของเงินทุนที่เกิดขึ้น
- คุณภาพสินทรัพย์** จากการวิเคราะห์อัตราการค้าชำระของลูกหนี้ตามตารางข้างต้น จะเห็นได้ว่า สหกรณ์ภาคการเกษตรและกลุ่มเกษตรกร มีอัตราการค้าชำระของลูกหนี้สูงกว่าอัตราส่วนมาตรฐานเฉลี่ย (อัตราส่วนมาตรฐานเฉลี่ย ร้อยละ 4.21) แสดงให้เห็นถึงความสามารถของสหกรณ์ภาคการเกษตรและกลุ่มเกษตรกร ในการติดตามลูกหนี้ให้ชำระหนี้ได้ตามกำหนดน้อยกว่าสหกรณ์นอกภาคการเกษตร เนื่องจากสมาชิกส่วนใหญ่ของสหกรณ์นอกภาคการเกษตรมีเงินเดือน สมาชิกสามารถนำเงินเดือนหักชำระหนี้ได้เป็นประจำทุกเดือน ส่งผลให้อัตราการค้าชำระหนี้ของสหกรณ์นอกภาคการเกษตรต่ำกว่าอัตราส่วนมาตรฐานเฉลี่ย
- ขีดความสามารถในการบริหาร** จากการวิเคราะห์อัตราการเติบโตของธุรกิจตามตารางข้างต้น จะเห็นได้ว่า สหกรณ์ภาคการเกษตรและกลุ่มเกษตรกร มีอัตราการเติบโตของธุรกิจสูงกว่าอัตราส่วนมาตรฐานเฉลี่ย (อัตราส่วนมาตรฐานเฉลี่ย ร้อยละ 3.26) ส่วนสหกรณ์นอกภาคการเกษตรมีปริมาณธุรกิจลดลงจากปีก่อน เนื่องจากธุรกิจหลักของสหกรณ์นอกภาคการเกษตร คือการให้เงินกู้ และสมาชิกของสหกรณ์ส่วนใหญ่ประกอบอาชีพรับราชการ ซึ่งในปีก่อน ๆ สมาชิกส่วนใหญ่ได้มีการกู้ยืมเงินเต็มวงเงินที่ระเบียบกำหนดแล้ว ส่งผลให้ในระหว่างปีสหกรณ์มีการจ่ายเงินให้กู้แก่สมาชิกลดน้อยลง ส่งผลต่อปริมาณธุรกิจปีปัจจุบันลดลงด้วย
- การทำกำไร** จากการวิเคราะห์กำไรต่อสมาชิกตามตารางข้างต้น จะเห็นได้ว่า ความสามารถในการทำกำไรของสหกรณ์นอกภาคการเกษตรมีขีดความสามารถในการทำกำไรสูงกว่าสหกรณ์ภาคการเกษตรและกลุ่มเกษตรกร สาเหตุเนื่องมาจากสหกรณ์ภาคการเกษตรและกลุ่มเกษตรกร มีค่าใช้จ่ายเกี่ยวกับการบริหารจัดการด้านลูกหนี้และต้นทุนทางการให้กู้ยืมเงินจากธุรกิจสินเชื่อสูงมาก เช่น ในการวัดมูลค่าลูกหนี้ที่แท้จริง จะทำให้เกิดค่าใช้จ่ายประเภทหนี้สงสัยจะสูญ ค่าใช้จ่ายในการติดตามหนี้ ดอกเบี้ยจ่ายเงินกู้ยืม เป็นต้น อย่างไรก็ตาม หากสหกรณ์และกลุ่มเกษตรกรมุ่งเน้นการจัดหาเงินทุนจากภายในสหกรณ์และกลุ่มเกษตรกร โดยการระดมทุนเรือนหุ้นและเงินรับฝากจากสมาชิกจะช่วยเพิ่มประสิทธิภาพในการดำเนินงานได้มากขึ้น
- สภาพคล่อง** จากการวิเคราะห์อัตราส่วนทุนหมุนเวียนตามตารางข้างต้น จะเห็นได้ว่า สหกรณ์นอกภาคการเกษตรมีสภาพคล่องสูงกว่าอัตราส่วนมาตรฐานเฉลี่ย (อัตราส่วนมาตรฐานเฉลี่ย 0.44 เท่า) ส่วนสหกรณ์ภาคการเกษตรและกลุ่มเกษตรกรขาดสภาพคล่อง เนื่องจาก มีลูกหนี้มีค่านัดชำระหนี้เป็นจำนวนมาก ดังนั้น สหกรณ์ภาคการเกษตรและกลุ่มเกษตรกร ควรวางแผนในการติดตามเร่งรัดลูกหนี้ให้ชำระหนี้ได้ตามกำหนด ให้ได้เงินทุนมาหมุนเวียนดำเนินงาน เพื่อให้สหกรณ์พ้นจากภาวะขาดสภาพคล่องทางการเงินโดยเร็ว

มติที่ 6 ผลกระทบของธุรกิจ (Sensitivity)

ปัจจัยเสี่ยงที่อาจส่งผลกระทบต่อภาคสหกรณ์และกลุ่มเกษตรกรในจังหวัดร้อยเอ็ด ได้แก่ ปัญหาภัยธรรมชาติ สภาพแวดล้อมทางการเมือง เศรษฐกิจ สังคม ปัญหาโรคระบาดในปัจจุบัน รวมถึงการผิנדัดชำระหนี้ของสมาชิก ปัญหาเหล่านี้ล้วนส่งผลกระทบต่อสหกรณ์และกลุ่มเกษตรกรเป็นอย่างมาก จะเห็นได้จากราคาสินค้าและน้ำมันที่ปรับตัวสูงขึ้น สมาชิกในฐานะผู้บริโภคต้องมีการใช้จ่ายมากขึ้น หากรายได้ของสมาชิกไม่เพิ่มขึ้นตาม ย่อมส่งผลให้สมาชิกต้องกู้เงินเพิ่ม และเป็นหนี้เพิ่มขึ้น



ประมวลภาพกิจกรรม



การสอบบัญชีสหกรณ์ และกลุ่มเกษตรกร RM 2

เข้าตรวจสอบบัญชีระหว่างปีและประจำปี

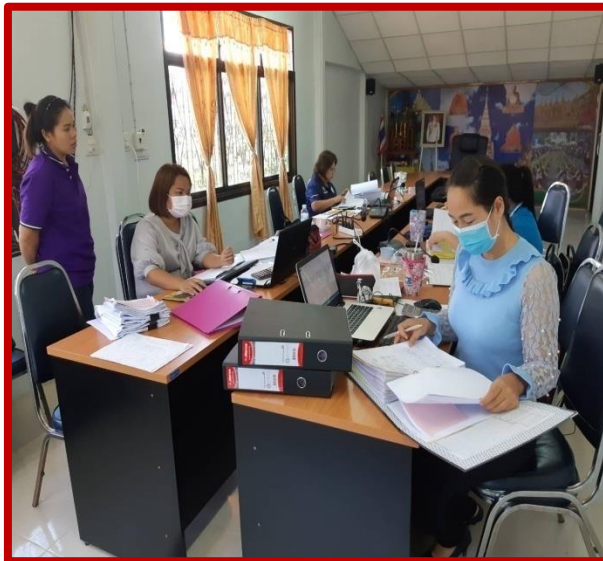

ร่วมสังเกตการณ์ตรวจนับสินค้าคงเหลือ



ร่วมประชุมใหญ่สามัญประจำปี



การตรวจแนะนำสหกรณ์และกลุ่มเกษตรกร RM 4



การวางระบบบัญชีสหกรณ์ตั้งใหม่ RM 5



โครงการตรวจสอบความถูกต้องในการทำธุรกรรมทางการเงิน ระหว่างสหกรณ์และสมาชิก RM 12



โครงการฝึกอบรมเศรษฐกิจการเงินขั้นพื้นฐานแก่สมาชิกสหกรณ์ RM 13



โครงการพัฒนามาตรฐานการบัญชีแก่สหกรณ์และกลุ่มเกษตรกร RM 14



โครงการพัฒนาศักยภาพสหกรณ์ตั้งใหม่ RM 15



โครงการพัฒนาวิสาหกิจสู่ความเป็นมืออาชีพ RM 19



โครงการเสริมสร้างการจัดทำบัญชีครัวเรือน
เพื่อการจัดการเศรษฐกิจระดับครัวเรือน RM 20



โครงการระบบส่งเสริมการเกษตรแบบแปลงใหญ่ RM 22



โครงการบริหารจัดการการผลิตสินค้าเกษตรตามแผนที่เกษตรกร
เพื่อการบริหารจัดการเชิงรุก (Agri-Map) RM 23



โครงการเกษตรทฤษฎีใหม่ RM 24



โครงการพัฒนาศักยภาพด้านบัญชีแก่สมาชิกสหกรณ์
และประชาชนกลุ่มเป้าหมาย (ทำบัญชีได้ใช้บัญชีเป็น) RM 26



โครงการพัฒนาศักยภาพด้านบัญชีแก่สมาชิกสหกรณ์
และประชาชนกลุ่มเป้าหมาย (ทำบัญชีอย่างยั่งยืน) RM 27



โครงการศูนย์เรียนรู้การเพิ่มประสิทธิภาพการผลิตสินค้าเกษตร (ศพก.) RM 28



โครงการศิลปาชีพ RM 36



โครงการคลินิกเกษตรเคลื่อนที่ RM 38



ร่วมงานปล่อยพันธุ์สัตว์น้ำเนื่องใน “วันประมงแห่งชาติ” ประจำปี 2563



ร่วมกิจกรรมจิตอาสาพัฒนาเพื่อสำนึกในพระมหากรุณาธิคุณในโอกาสวันสำคัญของชาติไทย



ร่วมเปิดจุดให้บริการประชาชน ภายใต้โครงการ “ส่งความสุขปีใหม่ มอบให้เกษตรกร
กระทรวงเกษตรและสหกรณ์” ประจำปี พ.ศ. 2563



ร่วมกิจกรรมงาน “มหาทานบารมี ประเพณีบุญผะเหวดร้อยเอ็ด ประจำปี 2563



ร่วมพิธีถวายราชสักการะวันคล้ายวันสวรรคตสมเด็จพระนเรศวรมหาราช



ร่วมพิธีเฉลิมพระเกียรติพระบาทสมเด็จพระเจ้าอยู่หัวเนื่องในโอกาสวันเฉลิมพระชนมพรรษา
28 กรกฎาคม 2563



สถานที่ท่องเที่ยวจังหวัดร้อยเอ็ด

สถานที่ท่องเที่ยว	รายละเอียด
 A tall, yellow and black tower with a spiral design, standing prominently in a park-like setting with greenery and a blue sky with clouds.	<p>หอโหวด 101</p> <p>หอโหวด 101 หรือ ROI ET TOWER ตั้งอยู่บนถนนสุริยเดชบำรุง ต.ในเมือง อ.เมืองร้อยเอ็ด จ.ร้อยเอ็ด เป็นหอคอยชมเมือง ความสูง 101 เมตร ตามชื่อของจังหวัด เทียบเท่าความสูงของตึก 35 ชั้น โดดเด่นตระหง่านกลางเมืองในสวนสมเด็จพระศรีนครินทร์ร้อยเอ็ด หน้าบึงปลาญชัย โดยชื่อที่มาของหอคอย แห่งใหม่ในประเทศไทยแห่งนี้ ก็มาจาก “โหวด” เครื่องดนตรี พื้นบ้านอีสาน ซึ่งเป็นเครื่องดนตรีประจำจังหวัดร้อยเอ็ด และ ถูกนำมาออกแบบเป็นรูปทรงของอาคาร จึงกล่าวได้ว่าเป็น หอคอยรูปทรงเครื่องดนตรีท้องถิ่นที่ไม่ซ้ำที่ใดในโลก ภายใน หอคอยสูงตระหง่านแบ่งพื้นที่ใช้สอยจริง จำนวน 12 ชั้น เช่น ชั้นบนสุด คือ ชั้น 35 เป็นหอพระซึ่งประดิษฐานพระบรม-สารีริกธาตุ และพระพุทธรูปเมืองมงคลพระพุทธรูปประจำ จังหวัดร้อยเอ็ด,ชั้น 34 เป็นหอชมทัศนียภาพเมืองร้อยเอ็ดได้แบบ 360 องศา นอกจากนี้ยังมีพิพิธภัณฑ์ ร้านอาหาร Sky Walk ร้านจำหน่ายสินค้าที่ระลึก ฯลฯ ประดับตกแต่งงดงามมีการ สอดแทรกเรื่องราวท้องถิ่นกับความร่วมสมัย เช่น ดอกอินทนิลบก ดอกไม้ประจำจังหวัดที่ทำจากคริสตัล เป็นต้น</p>
 An aerial view of a large, circular park area with a central pond, surrounded by greenery and buildings. The pond has a small island in the middle with a pavilion.	<p>บึงปลาญชัย</p> <p>เป็นส่วนหนึ่งของสวนสมเด็จพระศรีนครินทร์ร้อยเอ็ด ตั้งอยู่ใจกลางเมืองร้อยเอ็ด เทศบาลเมืองร้อยเอ็ด บนพื้นที่ จำนวน 120 ไร่ เกาะกลางเป็นที่ตั้งศาลหลักเมืองสถานที่ ศักดิ์สิทธิ์ คู่บ้าน - คู่เมืองร้อยเอ็ด ภายในมีพระพุทธรูปหิน ออนุสาวรีย์พระยาสุนทรเทเพกิจจักษ์ (เจ้าเมืองร้อยเอ็ดคนแรก) ออนุสาวรีย์สมเด็จพระเจ้า และอุทยานการเรียนรู้ทางธรรมชาติใน บึงปลาญชัย มีปลานานาพันธุ์ และน้ำพุดนตรี แห่งเดียวในภาคอีสาน ที่สวยงามอลังการ รอบนอกจัดเป็นทางเดินวิ่ง และทาง จักรยาน ด้านหน้ามีหอโหวดร้อยเอ็ด หอนาฬิกาที่เป็นเสียง โหวด-ดนตรีพื้นบ้าน มีลานสาเกตและเวทีกลางแจ้งจ้อ LCD ขนาดใหญ่และมีประตูเมืองสาเกตนคร ที่จำลองเป็นประตู เข้าเมืองสี่ทิวของพระเวสสันดรในนครกัณฑ์ งานประเพณีบุญผะเหวด ร้อยเอ็ดเป็นจุดถ่ายภาพที่สวยงาม</p>

สถานที่ท่องเที่ยว



รายละเอียด

พระมหาเจดีย์ชัยมงคล

ตั้งอยู่อำเภอหนองพอก จังหวัดร้อยเอ็ด ตั้งตระหง่านบนเขาในเทือกเขาภูพาน บนพื้นที่ 101 ไร่ เป็นเจดีย์ขนาดใหญ่ อลังการและสวยงามที่สุดแห่งหนึ่งของประเทศไทย หลวงปู่ศรีมหาวิโรได้ดำริสร้างขึ้นเป็นเจดีย์ฐาน 8 เหลี่ยม รายล้อมด้วยเจดีย์องค์เล็ก 8 ทิศ องค์เจดีย์แบ่งเป็น 6 ชั้น แต่ละชั้นได้ตกแต่งลวดลายที่วิจิตร ของศิลปะยุคใหม่และยุคเก่าผสมผสานเป็นศิลปะร่วมสมัยที่หาดูได้ยาก ชั้น 3 มีองค์จำลองของเกจิอาจารย์ชื่อดังทั่วประเทศ ตรงกลางห้องโถงเป็นจุดรับพลังจากองค์พระธาตุและพระบรมสารีริกธาตุที่บรรจุอยู่ที่ชั้น 6 มหัตถจรอย่างยิ่ง เจดีย์ชัยมงคลเป็นเจดีย์ ที่มีความศักดิ์สิทธิ์ท่วมทับด้วยชัยชนะ หากได้มาสักการะกราบไหว้ขอพร จะประสบผลสำเร็จในหน้าที่การงานดังสมปรารถนา



ศูนย์วิทยาศาสตร์และวัฒนธรรมเพื่อการศึกษา ร้อยเอ็ด แห่งแรกของภาคอีสาน

ตั้งอยู่อำเภอธวัชบุรี จังหวัดร้อยเอ็ด แหล่งเรียนรู้ทางวิทยาศาสตร์ตลอดชีวิตแห่งเดียวในภาคอีสาน ชมท้องฟ้าจำลอง การแสดงทางวิทยาศาสตร์ ดาราศาสตร์ที่มีความทันสมัย มีนวัตกรรมใหม่ให้เข้าชมเป็นศูนย์วิทยาศาสตร์เพื่อการศึกษาที่ได้มาตรฐานของประเทศ และภายในห้องโถงจัดเป็นศูนย์เรียนรู้ข้าวหอมมะลิโลก จัดแสดงนิทรรศการข้าวหอมมะลิทุ่งกุลาร้องไห้ นิทรรศการของพ่อหลวงที่ทรงพระราชทานให้กับชาวนา แสดงให้เห็นถึงวิถีชีวิตของชาวนาในจังหวัดร้อยเอ็ดอีกด้วย

สถานที่ท่องเที่ยว



รายละเอียด

กูกาสิ่งห์ เส้นทางขอมรุ่งเรืองในอดีต 800 ปี

กูกาสิ่งห์ ตั้งอยู่ตำบลกูกาสิ่งห์ อำเภอเกษตรวิสัย จังหวัดร้อยเอ็ด เป็นปราสาท 3 หลัง ตั้งเรียงกันในแนวทิศเหนือใต้ ปราสาทประธานตั้งตรงกลางและใหญ่กว่า 2 หลัง ปราสาทและอาคารล้อมรอบด้วยกำแพงศิลาแรงสี่เหลี่ยมที่มีโคปุระ (ซุ้มประตู) ทั้ง 4 ด้านประตูเข้าได้จริงเฉพาะด้านทิศตะวันออกเฉียง-ตะวันตก นอกเขตกำแพงมีคูน้ำล้อมรอบ พบร่องรอยการใช้เป็นที่ประดิษฐานศิวิลิ่งค์ สัญลักษณ์แทนองค์พระศิวะเทพเจ้าสูงสุดในศาสนาฮินดู ได้รับอิทธิพลจากศิลปะเขมรแบบบาปวน สร้างขึ้นในราวพุทธศตวรรษที่ 16 มีความโดดเด่นอยู่ที่ทับหลัง แกะสลักเป็นรูปพระอินทร์ทรงช้างเอราวัณ เป็นสถาปัตยกรรมลวดลายสวยงามและประณีต



อุโมงค์ปลาน้ำจืดแห่งแรกของภาคอีสาน สถานแสดงพันธุ์สัตว์น้ำ

สถานแสดงพันธุ์สัตว์น้ำเทศบาลเมืองร้อยเอ็ด เป็นส่วนหนึ่งของสวนสมเด็จพระศรีนครินทร์ร้อยเอ็ดเป็นสถานที่แสดงพันธุ์สัตว์น้ำจืด หรืออุโมงค์ปลาแห่งแรกของภาคอีสาน เป็นแหล่งเรียนรู้ปลาน้ำจืดนานาชนิดที่หาได้ยาก นอกจากนี้ยังมีพิพิธภัณฑ์นิทรรศการเทียนพระราชของจังหวัดร้อยเอ็ด จัดแสดงให้ชมอีกด้วย

สถานที่ท่องเที่ยว

รายละเอียด



วัดบูรพาภิราม

เป็นพระอารามหลวงชั้นตรี ชนิดสามัญ ตั้งอยู่บนเนินประมพระราชารามบุรี เขตเทศบาลเมืองร้อยเอ็ดเป็นสถานที่ประดิษฐานพระเจ้าใหญ่ หรือพระพุทธรัตนมงคผลมหานุณี สูง 101 ศอก เท่ากับชื่อจังหวัด รอบฐาน 135 ศอก สูงที่สุดในประเทศไทย และอันดับที่ 6 ของโลก ได้ฐานองค์พระเป็นที่ประดิษฐานพระพุทธรูปที่สำคัญและยังมีห้องเสี่ยงทายตามความเชื่อเพื่ออธิษฐานขอพรให้เกิดความเป็นสิริมงคลแก่ตนเองและครอบครัว ภายในพระอุโบสถมีภาพเขียนเรื่องราวพุทธประวัติและประเพณีบุญผะเหวด โดยช่างสิบหมู่ กรมศิลปากรเป็นภาพเขียนที่มีความสวยงามอ่อนช้อยอย่างยิ่ง



เจดีย์หินทราย วัดป่ากุง (บรมพุทโธร้อยเอ็ด)

1 ใน 7 สิ่งมหัศจรรย์ของโลก องค์จำลองแห่งเดียวของไทย

ตั้งอยู่ที่วัดป่ากุง อำเภอศรีสมเด็จ จังหวัดร้อยเอ็ด เป็นเจดีย์หินทรายสร้างเลียนแบบเจดีย์บุโรพุทโธ (Burabudar) ที่เกาะชวา ประเทศอินโดนีเซีย 1 ใน 7 สิ่งมหัศจรรย์ของโลก โดยพระเทพวิสุทธิมงคล (หลวงปู่ศรี-มหาวีโร) สร้างด้วยหินธรรมชาติทั้งหลัง เป็นบุโรพุทโธเจดีย์หินทรายแห่งแรกของไทย มีภาพแกะสลัก ที่สวยงามวิจิตรพิศดารน่าชมมาก ภายนอกเป็นพุทธประวัติ และพระเวสสันดรชาดก ซึ่งตรงกับงานประเพณีบุญผะเหวดร้อยเอ็ด



กุ้พระโกนา ตำบลสระคู อำเภอสวรรณภูมิ

จัดอยู่ในศิลปะขอมแบบบาปวน อายุราวพุทธศตวรรษที่ 16-17 เป็นปราสาทอิฐ 3 หลัง ตั้งอยู่บนฐานศิลาแลงเดียวกัน เรียงกันในแนวทิศเหนือใต้ มีกำแพงศิลาแลง ซุ้มประตูทางเข้าหรือโคปุระอยู่ทั้ง 4 ทิศ ปรangkองค์กลางก่อเป็นชั้นๆ แต่ละชั้นมีซุ้มพระพุทธรูปประดับอยู่ 4 ทิศ ยังคงมีส่วนประกอบทางสถาปัตยกรรมเหลืออยู่ ได้แก่ หน้าบันสลักเรื่องราวรามายณะทับหลังเหนือกรอบประตูด้านหน้าสลักเป็นภาพ พระนารายณ์บรรทมสินธุ์ และรูปเทวดานั่งชันเข้าอยู่เหนือหน้าบัน

สถานที่ท่องเที่ยว



รายละเอียด

กู่กระโดน

ตั้งอยู่ที่วัดธาตุ ตำบลเกษตรวิสัย อำเภอเกษตรวิสัย จังหวัดร้อยเอ็ด โบราณสถานก่อสร้างด้วยศิลาแลง หันหน้าไปทางทิศตะวันออก ลักษณะเป็นรูปสี่เหลี่ยมผืนผ้า มีมุขยื่นออกมาทางด้านหน้า ทางเข้าด้านหน้าเพียงด้านเดียว ด้านทิศตะวันตกทำเป็นประตูหลอก มีทับหลังตกอยู่บริเวณโบราณสถาน 2 ชั้น เป็นภาพเล่าเรื่อง ชั้นหนึ่งเป็นภาพบุคคลหลายคน ทางขวาสุดของภาพสลักเป็นภาพวานร มอปลิงของกับสตรี สันนิษฐานว่าเป็นภาพเล่าเรื่องรามเกียรติ์ ตอน “หนุมานถวายแหวน” ส่วนทับหลังอีกชั้นสลัก เป็นรูปสตรียืนแบกสิ่งของ ซึ่งอาจเป็นคานหรือคันศร อยู่ในซุ้มเรือนแก้ว มีรูปบุคคลขนาดเล็กกว่านั่งแสดงความเคารพอยู่ด้านข้าง ซึ่งยังไม่อาจสันนิษฐานได้ว่าเป็นภาพสลักจากเรื่องใด เมื่อพิจารณารูปแบบของทับหลัง โดยเฉพาะเครื่องแต่งกายของบุคคลจัดอยู่ในศิลปะเขมรแบบบาปวนตอนปลายอายุราวพุทธศตวรรษที่ 17



พิพิธภัณฑ์สถานแห่งชาติร้อยเอ็ด พิพิธภัณฑ์เมืองแห่งแรกของไทย

ตั้งอยู่ที่ถนนเพลินจิต เขตเทศบาลเมืองร้อยเอ็ด เป็นสถานที่รวบรวมข้อมูลวัฒนธรรมประเพณี โบราณสถาน โบราณวัตถุ อายุ 800 - 1,500 ปี ที่สำคัญของจังหวัดร้อยเอ็ด อาทิ เครื่องประดับ (ตุ้มหู) ทองคำ เศียรนาคและใบไม้ทองคำ ซึ่งใช้ในพิธีกรรมวางศิลาฤกษ์กู่กาสิงห์ พระโพธิสัตว์ด้านการแพทย์ กุโพนระฆัง ทับหลังนารายณ์บรรทมสินธุ์-กู่กาสิงห์ ระฆังหิน (ยุคหินใหญ่ 3,000 ปี) คันฉ่อง-กระจกโบราณ และการจัดแสดงวิถีชีวิตความเป็นอยู่ของชาวร้อยเอ็ดในอดีต-ปัจจุบัน

แผนที่จังหวัดร้อยเอ็ด

จังหวัดร้อยเอ็ด



แผนที่สำนักงานตรวจบัญชีสหกรณ์ร้อยเอ็ด

สำนักงานตรวจบัญชีสหกรณ์ร้อยเอ็ด
เลขที่ 155/25 อ.ทวาทิบาล อ.เมือง จ.ร้อยเอ็ด

